

MONTERINGSVÄGLEDNING

KORKGOLV LUNGO OCH METROPOLITAN MONTERINGSVÄGLEDNING

ACCLIMATISERING

Bygget ska vara färdigställt med dörrar och fönster. Värmeanläggningen ska vara i drift och temperaturen skall vara 18–25 grader.

Förvara förpackningarna liggandes i rumstemperatur minst 48 timmar i oöppnad förpackning innan du påbörjar läggning. Plankorna bör tas ur förpackningen först vid montering. Vid montering bör temperaturen och den relativa luftfuktigheten vara densamma i samtliga rum. Vid felaktig acklimatisering finns risk att golvet expanderar eller krymper efter montering. Den ideala temperaturen under installationen är 18 grader och en relativ luftfuktighet mellan 50–60%.

GOLVUNDERLAG

Golvunderlaget ska vara plant, torrt och rent. Ojämnheten bör inte överstiga 3 mm över 3 meter. Flytande golv kan läggas ovanpå hårda ytor som betong, keramiska plattor, trägolv eller hårda golvbeläggningar. Lägg aldrig golvet ovanpå mattor eller andra mjuka golvunderlag.

På betongytor, keramiska plattor eller golvunderlag där stigande fukt är risk ska en 0,20 plastfolie läggas före montering. Plastfolien ska överlappa ca. 20 cm. Vid väggar böjs folien upp så att den kan klämmas fast bakom golvlisterna.

FÖRBEREDELSE INNAN INSTALLATION

Börja med att mäta rummets bredd och räkna ut hur många plankrader som bör användas. Om bredden hos den sista raden är under 40 mm skärs den första raden till en mindre bredd. Detta då minimumbredden på den sista raden ska vara 10 cm.

Det flytande korkgolvet bör inte fästas i golvunderlaget. Det ska finnas 10–15 mm luft för väggar och andra fasta föremål som rör och dörrkarmar. I rum med en bredd över 8 meter (mätt tvärs över plankorna) måste expansionsfogar finnas längs hela golvets längd. För golvängder över 10 meter ska expansionsfogar göras över plankorna. Ett trägolv ska brytas där golvet läggs genom dörröppningar och smala passager. Fogen kan döljas med hjälp av golvskena, list, tröskel eller liknande (icke fixerande skarvar). Innan montering är det viktigt att kontrollera plankorna för att upptäcka fel eller defekter. Installera aldrig plankor med fel eller defekter.

LIMFRI MONTERING

Korkgolvet har 2G klicksystem, så golvet monteras utan användning av lim.

MONTERING

Börja montera i det högra hörnet och montera från höger till vänster. Gärna parallellt med den längsta väggen och enligt ljusets riktning.

Första raden: Den första panelen ska placeras med spont-sidan mot väggen. Ta alltid bort fjädrarna på första raden, så att du får optimalt avstånd till väggen. Klicka fast nästa plank på den som ligger platt. Gör detta på hela första raden. Se till att alla plankor är i linje och ligger rakt. Detta är viktigt vid montering av de efterföljande raderna. Den sista plankan i raden kortas av. Tänk på! Det skall vara en luftspalt runt hela golvet så att golvet kan röra på sig.



MONTERINGSVÄGLEDNING

Nästa rad: Om den avskurna biten från föregående rad är längre än 30 cm kan den användas som en början. Om inte ska en ny planka sågas på mitten.

Korkgolv ska alltid läggas med överlappande skarvar, även på mindre golvytor i t.ex. entréer eller små rum. En jämn fördelning av kortändar gör att golvet förblir plant vid klimatförändringar. Överlappningen ska vara 30–40 cm.

Håll den första raden på plats:

1. Placera långsidan av plankorna som ska installeras i en vinkel på 20–30 grader mot de plankor som redan är monterade. Lagg noten i fjädern och slå den ev. försiktigt på plats med en slagkloss.
2. Ta en ny planka och placera den i noten med minst 1 cm avstånd från den tidigare plankan. Slå försiktigt samman ändarna av de två plankorna. Montera den tredje plankan i andra raden.
3. Använd samma teknik tills de två första raderna är installerad. Tryck de första två raderna mot väggen och justera avståndet så att det överensstämmer med 10–15 mm.
4. Fortsätt monteringen först på långsidan och sedan på kortsidan.
5. Placera gärna lite vikt (t.ex. plankor) på skarvarna som redan är gjorda för att stabilisera dem.

Sista raden: Vanligtvis kräver den sista raden att alla plankor sågas på längden. Den sista radens bredd måste vara minst 10 cm.

GOLVVÄRME

Om golvvärme finns måste viss hänsyn tas.

- Värmeslangarna kan antingen gjutas i betonggolv eller införda i isolerande värmefördelande plattor. Vid användning av utanpåliggande golvvärme rekommenderas 12mm spånplatta som tryckfördelare, vid golvvärme i betongplatta behövs detta ej.
- Observera att golvetts yttre temperatur inte får överstiga 27 grader.
- Observera att små sprickor (upp till 0,2 mm) kan uppstå under de månader då uppvärmning sker utan att golvet separerar. Detta anses inte vara skäl till reklamation.
- En fuktighet på 50–60% är det idealiska rumsskicket.
- Undvik torr luft med hjälp av avfuktare och placering av krukväxter.

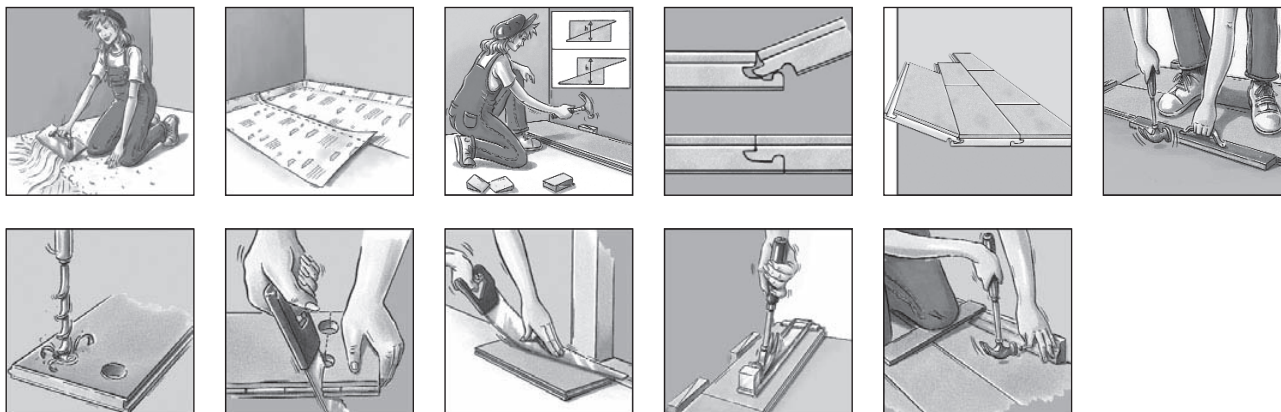

Version: 2023/7



Wallmann Wallmann Sverige AB

Berzeliigatan 23 • 412 53 Göteborg • 031-401099 • wallmann.se • info@wallmann.se

